

Instrukcja upgrade oprogramowania Destinator

1. Upewnij się, że na komputerze PC masz zainstalowany program Microsoft ActiveSync
2. Włącz urządzenie NavRoad
3. Podłącz urządzenie do portu USB komputera PC za pomocą znajdującego się w zestawie kabla USB
4. Upewnij się, że w urządzeniu znajduje się karta SD
5. Na komputerze PC wybierz **Mój komputer**
6. W oknie **Mój komputer** wybierz **Urządzenie przenośne**
7. W oknie **Urządzenie przenośne** wybierz folder karty SD - **SDMMC**
8. Skopiuj pobrany plik Dest150107_430BT.cab na kartę SD przeciągając plik do okna karty **SDMMC**
9. W głównym menu urządzenia wybierz **Ustawienia**
10. Wybierz **Eksplorator plików**
11. Wybierz folder karty SD – **SDMMC** stukając dwukrotnie ikonkę, jak na ilustracji poniżej

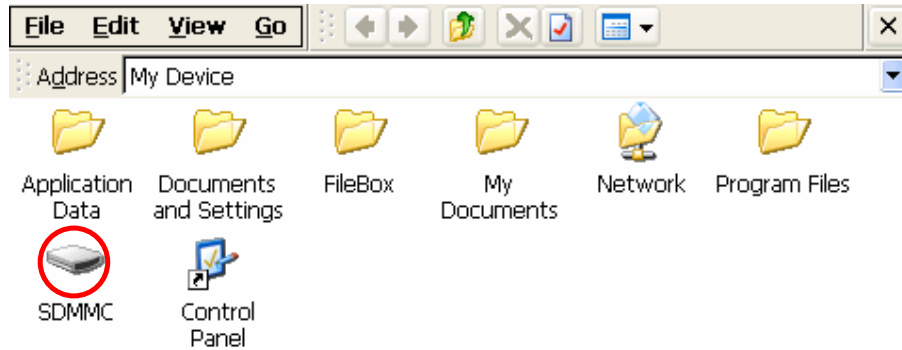

12. Uruchom plik instalacyjny Dest150107_430BT.cab stukając dwukrotnie rysikiem w ikonkę

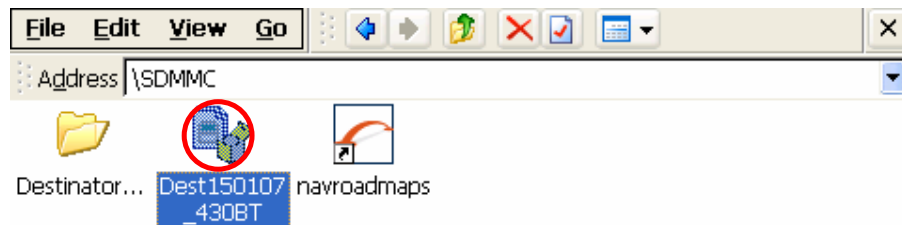

13. Stuknij **OK** w okienku potwierdzenia ponownej instalacji programu NavroadMaps Destinator, pokazanym na poniższej ilustracji

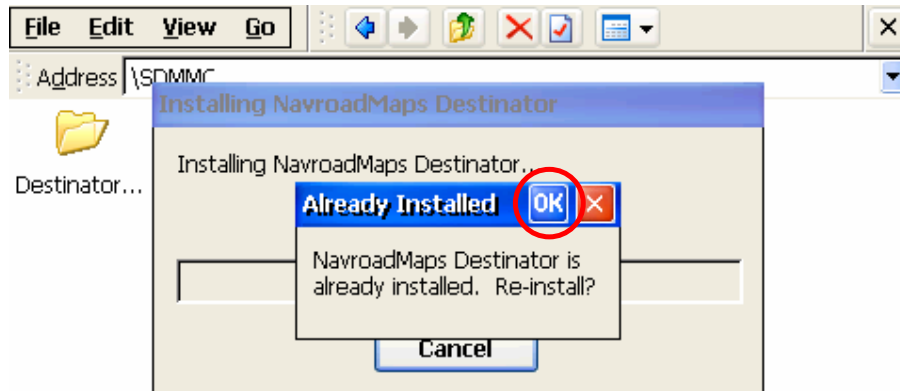

14. Stuknij **OK** w okienku wyboru folderu instalacji jak na ilustracji poniżej

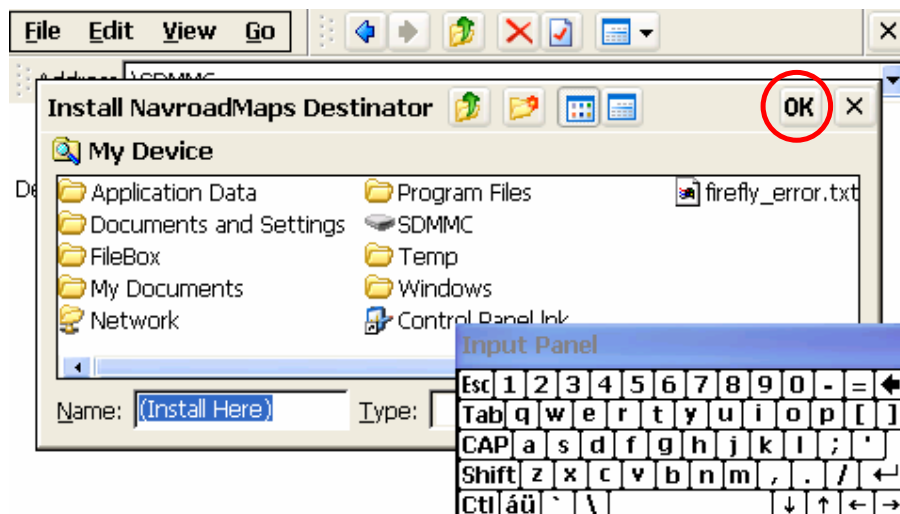

15. W okienku potwierdzenia zastąpienia istniejących plików programu stuknij przycisk opisany **Yes To All** jak na ilustracji poniżej

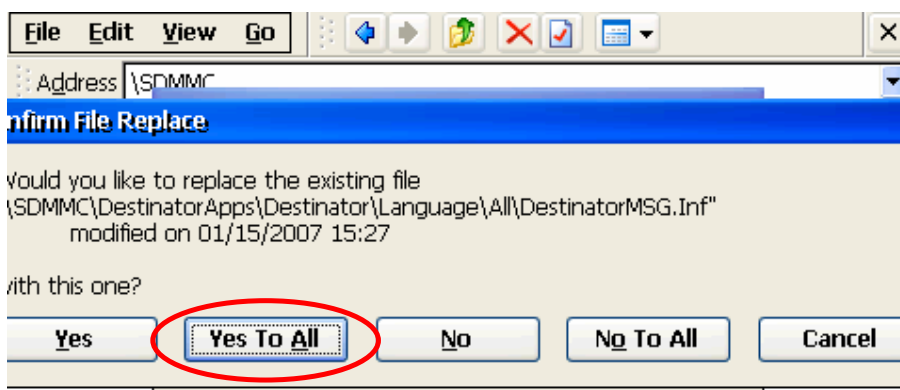

16. Instalacja rozpoczyna się, jej przebieg pokazuje pasek postępu, jak na ilustracji poniżej

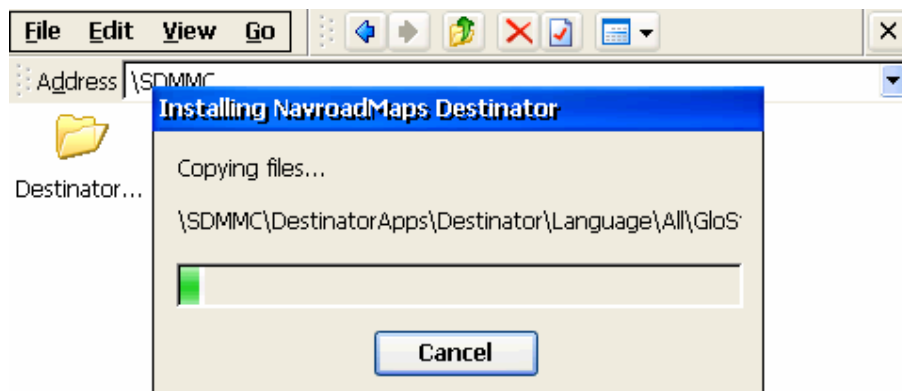

17. Po zakończeniu instalacji zamknij Eksploratora plików

18. Uruchom normalnie program NavroadMaps / Destinator, aby zaprogramować nowe ustawienia

19. Wybierz język dla napisów i komunikatów głosowych, zatwierdź swój wybór stukając przycisk **Dalej**

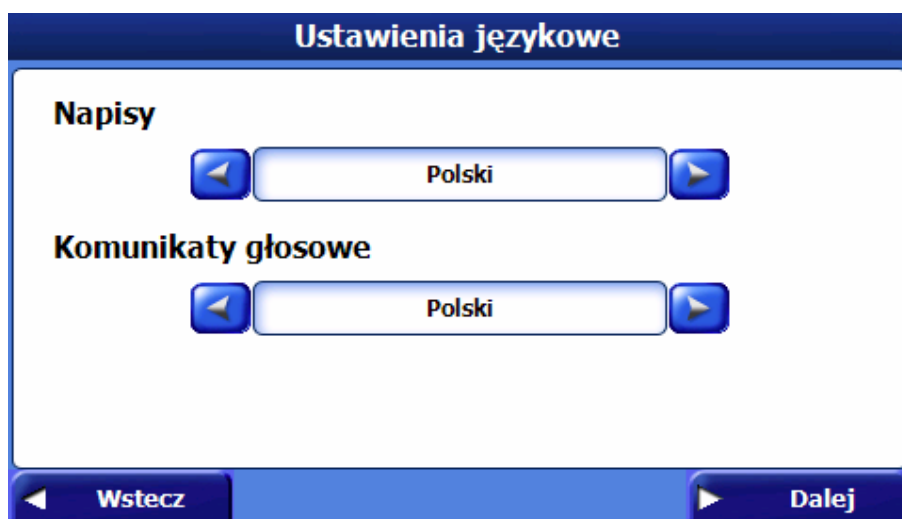

20. Zapoznaj się z licencją i zaznacz pole **I agree** i stuknij przycisk **Dalej**

Text

END USER LICENSE AGREEMENT

PLEASE READ THIS END USER LICENSE AGREEMENT CAREFULLY BEFORE USING THE NAVTEQ DATABASE

NOTICE TO THE USER
THIS IS A LICENSE AGREEMENT - AND NOT AN AGREEMENT FOR SALE - BETWEEN YOU AND NAVTEQ B.V. FOR YOUR COPY OF THE NAVTEQ NAVIGABLE MAP DATA-BASE, INCLUDING ASSOCIATED COMPUTER SOFTWARE, MEDIA AND EXPLANATORY PRINTED DOCUMENTATION PUBLISHED BY NAVTEQ (JOINTLY "THE DATABASE"). BY USING THE DATABASE, YOU ACCEPT AND AGREE TO ALL TERMS AND CONDITIONS OF THIS END USER LICENSE AGREEMENT ("AGREEMENT"). IF YOU DO NOT AGREE TO THE TERMS OF THIS AGREEMENT, PROMPTLY RETURN THE DATABASE, ALONG WITH ALL OTHER ACCOMPANYING ITEMS, TO YOUR SUPPLIER FOR A REFUND.

I agree

◀ **Wstecz** **Dalej** ▶

21. Zaproponowane ustawienia połączenia są poprawne dla urządzenia NR430BT, **nie zmieniaj ich**, zatwierdź ustawienia przyciskiem **Dalej**

Ustawienia połączenia

GPS

Port COM

Prędkość

Protokół

◀ **Wstecz** **Wyszukaj** **Dalej** ▶

22. Zatwierdź ustawienie jednostek miary przyciskiem **Dalej**

Jednostki miary

Mil, jardy (W. Bryt)

Mile, 1/10 mili (USA)

Km/h

◀ **Wstecz** **Dalej** ▶

23. Wybierz, jakie komunikaty głosowe chcesz otrzymywać w czasie nawigacji. Zatwierdź swój wybór przyciskiem **Dalej**

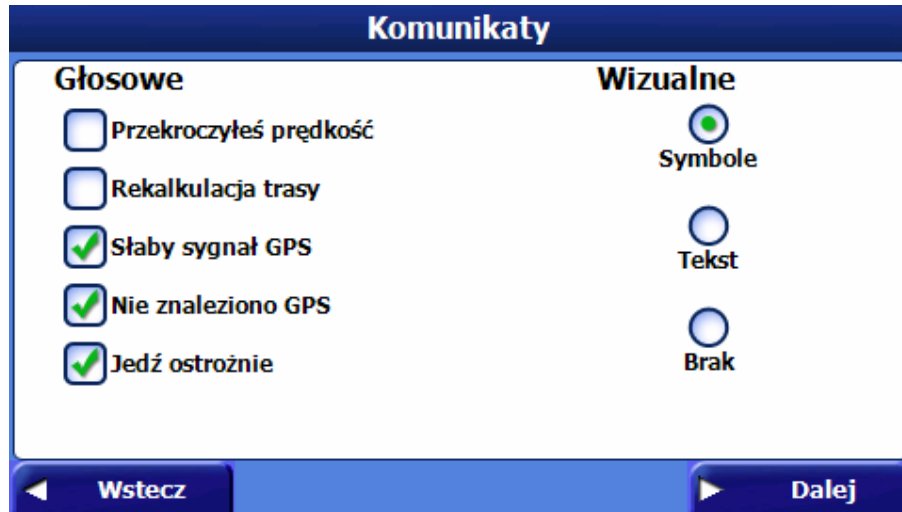

Komunikaty

Głosowe

- Przekroczyłeś prędkość
- Rekalkulacja trasy
- Słaby sygnał GPS
- Nie znaleziono GPS
- Jedź ostrożnie

Wizualne

- Symbole
- Tekst
- Brak

◀ Wstecz ▶ Dalej

24. Ustaw, do jakiego miejsca będzie Cię prowadzić program po stuknięciu w przycisk szybkiej nawigacji. Zapamiętaj ustawienie stukając w przycisk **OK**

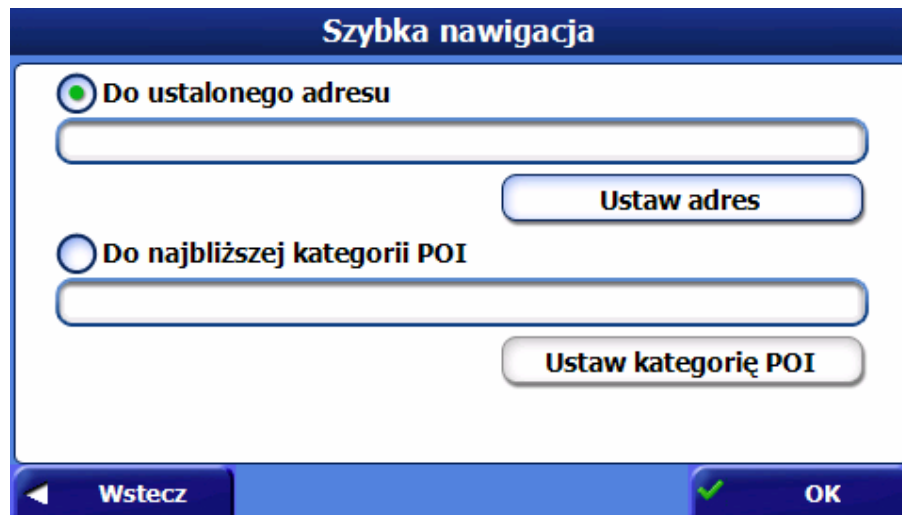

Szybka nawigacja

Do ustalonego adresu

Do najbliższej kategorii POI

Ustaw adres

Ustaw kategorię POI

◀ Wstecz ✓ OK

25. Zapoznaj się z ważnym ostrzeżeniem dotyczącym bezpieczeństwa podczas korzystania z urządzenia podczas jazdy. Potwierdź zapoznanie się z ostrzeżeniem, zaznaczając **Zgadzam się. Nie wyświetlaj ostrzeżenia ponownie.**

26. Zatwierdź ustawienie przyciskiem **Akceptuj**

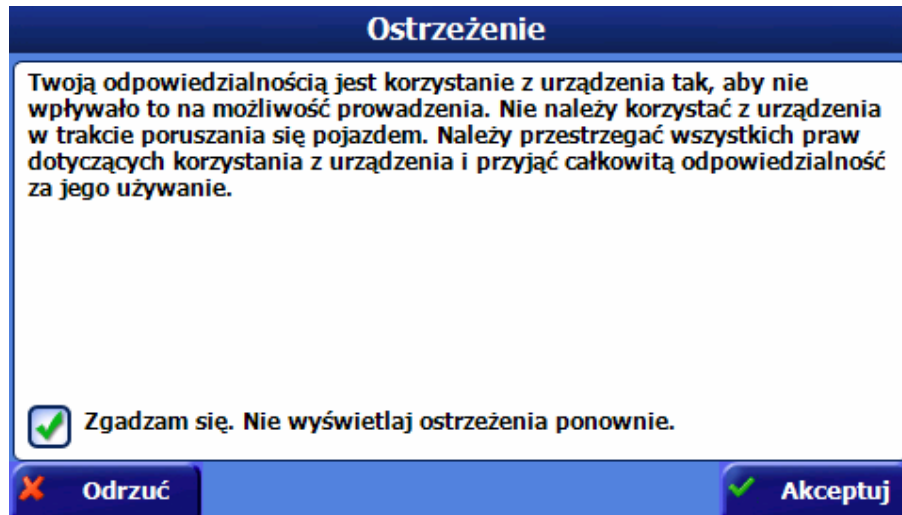

27. Twój program jest gotów do pracy.